

Otto Chrestensen A/S  
Stensbækvej 16, Arnum  
6510 Gram

Miljø og Råstoffer  
Kontaktperson: Niels Koch  
E-mail: niels.koch@rsyd.dk  
Direkte tlf.: 76 63 19 45

Dato: 12. december 2018  
Sagsnr.: 16/39838

## TILLADELSE TIL ERHVERVSMÆSSIG INDVINDING AF SAND, STEN OG GRUS GÆLDENDE TIL DEN 31. DECEMBER 2020.

På matr.nr 59b Spandet Ejerlav, Spandet, Esbjerg Kommune

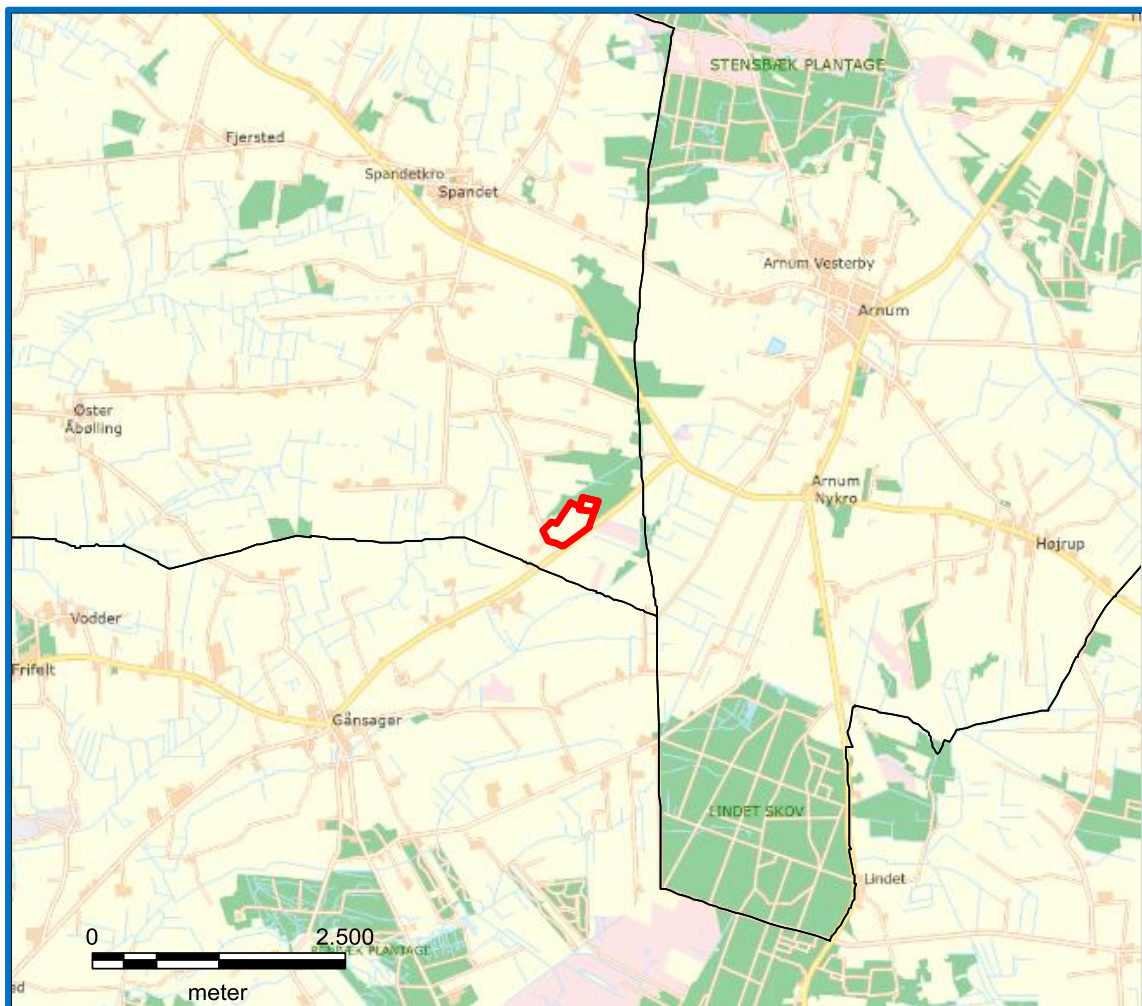

## Indholdsfortegnelse

<b>Tilladelse til erhvervsmæssig indvinding af råstoffer .....</b>	<b>2</b>
Sagens baggrund.....	2
Ejerforhold .....	2
Før tilladelsen tages i brug .....	2
<b>Vilkår for tilladelse til råstofindvinding.....</b>	<b>3</b>
<b>Efterbehandlingsvilkår .....</b>	<b>7</b>
<b>Generelle bestemmelser .....</b>	<b>8</b>
<b>Sikkerhedsstillelse .....</b>	<b>9</b>
<b>Tinglysning.....</b>	<b>9</b>
<b>Tilsyn .....</b>	<b>9</b>
<b>Screeningsafgørelse om at der ikke er krav om miljøvurdering.....</b>	<b>10</b>
<b>Ny vurdering af regionens screeningsafgørelse af 12. september 2017</b>	<b>10</b>
<b>Ansøgningsprocessen .....</b>	<b>11</b>
Partshøring.....	12
Høring af Esbjerg Kommune vedr. fastsættelse af efterbehandlingsvilkår .....	12
<b>Klagevejledning .....</b>	<b>12</b>
<b>Bilag 1 – Oversigtskort</b>	
<b>Bilag 2 – Graveplan</b>	
<b>Bilag 3 – Overkørselstilladelse</b>	
<b>Bilag 4 - Screeningsafgørelse</b>	

## Tilladelse til erhvervsmæssig indvinding af råstoffer

Region Syddanmark meddeler tilladelse til, at der frem til 31. december 2020 indvindes 25.000 m<sup>3</sup> sand, grus og sten årligt på et ca. 6 ha stort areal af matr. nr. 59b Spandet Ejerlav, Spandet, Esbjerg Kommune.

Tilladelsen, der erstatter tilladelse af 23. februar 2009 meddelt af Esbjerg Kommune, er meddelt i henhold til råstoflovens § 7 stk. 1, og den er betinget af vilkårene på de følgende sider.

### Sagens baggrund

Tilladelsen erstatter tidligere meddelt tilladelse, som udløber 31. december 2018.

Otto Chrestensen A/S har siden 2008 haft tilladelse til indvinding på et ca. 13,5 ha stort område på matr.nr. 59b Spandet Ejerlav, Spandet. Store dele af området er færdiggravet og efterbehandlet til landbrugsmæssig drift.

Denne tilladelse omfatter således sidste etape af indvindingen på det resterende område, som ikke kan nå at blive færdiggravet inden eksisterende tilladelse udløber med udgangen af 2018. Efterbehandlingen vil også her ske til landbrugsmæssig drift. Der vil ikke ske indvinding under grundvandsspejl.

Der er samtidig ansøgt om dispensation til fortsat tilførsel af ren jord, jf. jordforureningslovens § 52. Den tilførte jord anvendes til efterbehandling, som er planlagt til at være afsluttet senest et år efter indvindingens ophør.

### Ejerforhold

Ifølge tingbogen står Kjeld Nissen, Østerlundvej 36, Gånsager, 6780 Skærbæk som ejer af matrikel nr. 59b Spandet Ejerlav, Spandet.

### Før tilladelsen tages i brug

Region Syddanmark skal give accept til at indvindingen sættes i gang. Arbejdet med at rømme overjord og indvinde må ikke påbegyndes før følgende forudsætninger er opfyldt:

- **Klagefristen** skal være udløbet. Evt. klager over tilladelsen har som udgangspunkt opsættende virkning. Derfor kan tilladelsen ikke udnyttes før alle klagemuligheder er udtømt.
- **Afgrænsning** for et område, der må graves i, skal sættes af i marken efter nærmere aftale med Region Syddanmark. Pælene til afmærkning må ikke fjernes i indvindingsperioden og skal sikres, således at de ikke bliver beskadiget, fx med betonringe.

Øvrige tilladelser og/eller dispensationer i forbindelse med råstofindvindingen, som ikke er nævnt i denne tilladelse skal indhentes separat.

## Vilkår for tilladelse til råstofindvinding

### Drift

1. Tilladelsen er gældende indtil 31. december 2020, hvor tilladelsen udløber. Såfremt indvindingen ikke er færdig, kan der søges om en ny tilladelse.
2. Der må årligt indvindes 25.000 m<sup>3</sup> sand, sten og grus.
3. Råstofgravens driftstider er:
  - a. Gravemaskiner, transport- og oparbejdningsanlæg: 07.00 – 16.00 mandag til fredag
  - b. Udlevering og læsning kan dog ske i tidsrummet: 06.30 – 16.00 mandag til fredag
4. Til råstofindvinding, herunder behandling af materialerne, må kun anvendes de i ansøgningen angivne maskiner; 1 stk. gummiged og 1 stk. mobilt sorteringsanlæg. Afvigelser herfra kan kun ske efter aftale med Region Syddanmark.
5. Efter etableringsfasen må det ækvivalente støjniveau fra indvindingsområdet i driftssituationen ikke overstige følgende værdier målt/beregnet ved nærmeste nabobebyggelse:

Dage	Tidsrum	Støjniveau
Mandag – fredag	07.00 – 17.00	55 dB (A)
Mandag – fredag	22.00 – 07.00	40 dB (A)

Hvis tilsynsmyndigheden finder det påkrævet, skal virksomheden ved målinger eller beregninger dokumentere at ovenstående støjgrænser overholdes. Udgifterne hertil afholdes af virksomheden. Nævnte målinger/ beregninger skal udføres og rapporteres som "Miljømåling – ekstern støj" i henhold til gældende lovgivning, og skal udføres af et laboratorium eller person, som er godkendt til dette af Miljøstyrelsen.

Målingernes/beregningernes samlede ubestemthed må for stationære kilder højst være på 3 dB (A) og for mobile kilder højst 5 dB (A). Viser målingerne/beregningerne, at virksomheden overskrider grænseværdierne, skal virksomheden lade foretage afhjælpende foranstaltninger.

Støj fra til- og frakørende lastvogne mv. skal begrænses mest muligt. Køretøjer må, på råstofgravens areal, ikke holde med motoren i gang, med mindre læsning gør det påkrævet.

6. Der må ikke opstå støvgener uden for råstofgravens areal. Konstateres støvgener, der kan henføres til virksomhedens drift, skal der træffes foranstaltninger til nedbringelse af generne.
7. Muld og overjordsdepoter skal placeres således, at der ikke kan ske sammenblanding med andre materialer.

8. Hvis der sker skader på skel eller evt. levende hegn er indvinder forpligtet til at udbedre skaderne med mindre andet er aftalt med lodsejerne og godkendt af Region Syddanmark.
9. Arealet, hvorpå der indvindes, må ikke overstige 2 ha. Der skal ske en løbende efterbehandling af afgravede områder i samme takt som indvindingen skrider frem. Ved graveområdet forstås områder, hvor muld og overjord er fjernet og gravning er påbegyndt, dog undtaget områder, som anvendes til interne veje, lager og produktionsanlæg.
10. Råstofindvindingen skal tilrettelægges og udføres i overensstemmelse med graveplanen, jf. bilag 2. Eventuelle ændringer i graveplanen skal godkendes af Region Syddanmark.
11. Sydvestjyske Museer har ikke kendskab til fortidsminder i området, men det kan ikke udelukkes, at der kan være fortidsminder. Museet ønsker at blive informeret om tidspunkt for muldafrømning.
12. Region Syddanmark skal til enhver tid holdes underrettet om, hvem der forestår indvindingen.
13. Personalet skal være bekendt med vilkårene i denne tilladelse samt den til enhver tid gældende grave- og efterbehandlingsplan.

#### **Afstandskrav**

14. Grænsen for det område der må graves i, skal sættes af i marken efter nærmere aftale med Region Syddanmark. Pælene til afmærkning mv. må ikke fjernes, og skal sikres, så de ikke bliver beskadiget. Det kan f.eks. ske med betonringe.
15. Der må der ikke graves nærmere end 3 meter fra privat vej, naboskel og hegn med mindre andet er aftalt med lodsejerne og godkendt af Region Syddanmark. Der må efter de 3 meter ikke graves under et skråningsanlæg på 1:1,5.
16. Der må ikke graves nærmere end 20 meter fra Østerlundvejs midte. Der må efter de 20 meter ikke graves under et skråningsanlæg på 1:2.
17. Der må ikke graves nærmere end 25 meter fra grundmurede bygninger. Der må efter de 25 meter ikke graves under et skråningsanlæg på 1:1,5.
18. Der må ikke graves nærmere gravhøjene beliggende på matriklen umiddelbart nord for indvindingsområdet end 100 m og ikke stejlere end anlæg 1:1,5.

19. Graves der stejlere end vilkår 14-17 skal afstanden til skel tillægges 1 x gravedybden, jf. fi-

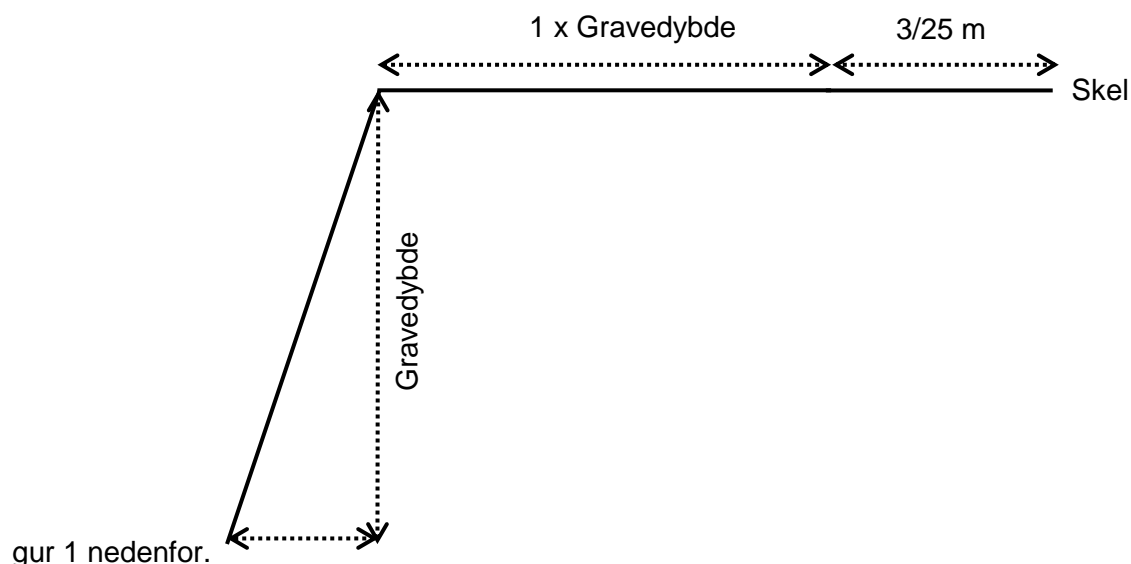

**Figur 1.** Principskitse for gravning nær skel/vej, hvis der graves stejlere end vilkår 14-16

20. Der må ikke graves dybere end 8 meter under terræn og ikke under grundvandsspejlet.

### Vej og trafik

21. Indkørsel til råstofgraven må kun ske via den eksisterende overkørsel fra Østerlundvej

22. Adgangsvejens hældning skal være således, at der ikke ledes vand og sand fra adgangsvejen ud på offentlig vej.

23. Adgangsvejen skal renholdes.

24. Adgangsvejen skal uden for åbningstiden være aflåst/afspærret med bom eller kæde.

### Forureningsforebyggelse

25. Den der udnytter tilladelsen, skal drage omsorg for, at grundvandet ikke forurenes af olie-spild fra maskiner, og eventuelle brændstoftanke og for, at gravearbejderne ikke forårsager ødelæggelse eller beskadigelse af vandforsyningen i området.

26. Alt arbejde med miljøfremmede stoffer skal ske i henhold til de gældende regler.

27. Tankning, olieskift og lignende af grave- og læssemaskiner samt dumpere og andre selvkørende maskiner skal foregå uden for selve gravearealet. Olieskift, vask med videre skal her finde sted på et godkendt, befæstet areal. Det samme gælder så vidt muligt for service og reparation.
28. Sorteringsanlæg, generatorer og andre mere stationære anlæg kan tankes fra en entreprenørtank, der medbringes ved hver tankning. Tankanlægget skal være indrettet så spild undgås, og tankning skal foregå under konstant tilsyn.
29. Køretøjer og andre maskiner skal holdes i god stand, så der ikke forekommer oliedryp.
30. Tanke, beholdere og tankanlæg med olieprodukter, benzin og lignende skal opbevares forsvarligt uden for selve gravearealet i aflåst container med spildbakke, så der ikke er risiko for forurening af jord og grundvand eller regn- og spildevandssystemer. Opsætning af olietanke skal anmeldes til kommunen.
31. Bortskaffelse af affald skal ske i henhold til Esbjerg Kommunes Regulativ for affald.
32. Der må ikke deponeres affald eller andet, der kan forurene grundvand, jord og undergrund i grusgraven. Der skal træffes effektive foranstaltninger mod forurening f.eks. ved hegning.
33. Der må ikke foretages afbrænding i grusgraven.

## Efterbehandlingsvilkår

34. Arealet skal efter endt indvinding efterbehandles til landbrugsmæssig drift, hvor ingen skrænter må efterlades stejlere end 1:5. Dog kan der efter aftale med Region Syddanmark enkelte steder efterlades skrænter, der er stejlere, f.eks. geologiske profiler.
35. Efterbehandlingen af arealet op mod fortidsmindebeskyttelseslinjen skal ske således, at der ikke er synlig kant i terrænet.
36. Alle ændringer i efterbehandlingsplanen skal godkendes af Region Syddanmark.
37. Efterbehandlingsarbejdet skal påbegyndes og gennemføres så tidligt, som det under hensyn til råstofgravens drift er praktisk muligt.
38. Efterbehandlingen skal være afsluttet senest 1 år efter indvindingens ophør.
39. Der skal stilles en sikkerhed for gennemførelsen af efterbehandlingen, jf. side 9. Region Syddanmark kan kræve sikkerhedsstillelsen forhøjet, hvis det findes nødvendigt på grund af ændringer i efterbehandlingsplanen og/eller andre forhold. Sikkerheden skal gælde til efterbehandlingen er udført og godkendt af Region Syddanmark.
40. Forinden større efterbehandlingsarbejder påbegyndes, skal Region Syddanmark underrettes herom, således at evt. tvivlsspørgsmål omkring efterbehandlingsens udførelse kan afklares.
41. Fjernes eller beskadiges beplantning i skel skal en tilsvarende beplantning etableres som en del af efterbehandlingsarbejdet.
42. Graveområdet skal umiddelbart efter gravearbejdets afslutning ryddes for alle i tilknytning til råstofindvindingen opførte bygninger eller andet oplag, der virker skæmmende i naturen.
43. Såfremt tilladelsen inddrages i medfør af Råstoflovens § 11, indtræder efterbehandlingsforpligtigheden omgående.
44. I tilfælde af gravning på tilgrænsende ejendomme kan Region Syddanmark på et hvilket som helst tidspunkt, under som efter gravningens afslutning, forlange gennemgravning og efterbehandling af skelområdet, således at hele forekomsten udnyttes, og således at der ikke står en vold tilbage mellem ejendommene.



## Generelle bestemmelser

Følgende gælder i øvrigt efter loven:

Tilladelsen kan tilbagekaldes af Region Syddanmark i tilfælde af grov eller gentagen overtrædelse af vilkår, eller efter lovgivningen i øvrigt.

Tilladelsen bortfalder, såfremt råstofindvindingen ikke er begyndt senest tre år efter, at den er meddelt, eller ikke har været udnyttet i tre på hinanden følgende år.

Vilkårene er bindende for ejere og indehavere af andre rettigheder over ejendommen uden hensyn til, hvornår retten er stiftet og uanset om der sker tinglysning.

Region Syddanmark kan på et senere tidspunkt fastsætte yderligere vilkår eller foretage ændringer af allerede stillede vilkår, såfremt dette måtte vise sig nødvendigt

Findes der under indvindingen grave, gravpladser, bopladser, ruiner eller andre jordfaste fortidsminder, skal fundet straks anmeldes til Sydvestjyske Museer. Indvindingen skal standses i det omfang den berører fortidsmindet.

I tilfælde af at en virksomhed, som foretager indvinding, går konkurs eller i betalingsstandsning m.v., er såvel ejendommens ejer som den, der driver virksomheden, forpligtiget til straks at underrette Region Syddanmark.

Der må i henhold til bekendtgørelse om jagttid for visse pattedyr og fugle ikke ødelægges reder og ynglesteder med æg og unger og der forbydes indsamling af æg. Desuden fremgår det, at i perioden:

- 1. februar – 31. juli må kolonirugende fugles rede træer ikke fjernes.
- 1. februar – 31. august må rovfugles og uglers rede træer ikke fældes.
- 1. november – 31. august må hule træer med spættehuller ikke fældes.
- 1. april – 31. august må digesvalereder ikke ødelægges.

Resultater af råstofboringer eller prøveboringer i jorden skal indberettes til GEUS inden tre måneder efter udførelsen. Indberetningen skal ske på særlige skemaer, jf. råstoflovens § 28, stk. 1.

Der skal betales råstofafgift ved indvinding af naturbundne råstoffer, jf. lov nr. 1408 af 21. december 2005 om ændring af lov om afgift af affald og råstoffer.

Tilladelsen fritager ikke indehaveren af tilladelsen for ansvar over for tredjemand efter sædvanlige naboretlige regler.

Erstatningsansvar for eventuelle skader opstået som følge af indvindingen påhviler vedkommende, der udnytter tilladelsen, efter de almindelige erstatningsregler.

## Sikkerhedsstillelse

Otto Chrestensen A/S skal stille en sikkerhed til sikring af efterbehandlingsarbejderne på matr. nr. 59b Spandet Ejerlav, Spandet, Esbjerg Kommune på kr. 240.000 indeks 107,72, 2. kvartal 2018.

Region Syddanmark vurderer, at den eksisterende sikkerhedsstillelse er tilstrækkelig.

Sikkerhedsstillelsens størrelse afhænger af, at det aktuelle gravefelt ikke overstiger 2 ha og kan reguleres, når Region Syddanmark skønner dette nødvendigt af hensyn til ændringer i prisniveau, graveplan, efterbehandling eller lignende.

Sikkerhedsstillelsen skal årligt indeksreguleres pr. 1. april efter Danmarks Statistiks reguleringsindeks for jordarbejder. Sikkerhedsstillelsen reguleres efter foregående års indeks for 4. kvartal.

Sikkerhedsstillelsen skal være gældende indtil efterbehandlingsarbejdet er afsluttet og godkendt af Region Syddanmark, idet sikkerhedsstillelsen først da vil kunne frigives.

## Tinglysning

Vilkårene er bindende for ejere og indehavere af andre rettigheder over ejendommen uden hensyn til, hvornår retten er stiftet og uanset om der sker tinglysning. Vilkårene om efterbehandling skal efter reglerne tinglyses på ejendommene, når klagefristen er udløbet. Tinglysningen sker i medfør af Råstoflovens § 10, stk. 6 med Region Syddanmark som påtaleberettiget.

Indvinder skal efter loven betale tinglysningsgebyret. Når tinglysningen er sket, sender Region en regning for udlagt tinglysningsgebyr.

## Tilsyn

Region Syddanmark er tilsynsmyndighed i forhold til, at vilkårene i tilladelsen overholdes, jf. Råstoflovens § 31, stk. 1. Tilsynsmyndigheden kan meddele påbud om, at et ulovligt forhold skal lovliggøres inden for en nærmere fastsat frist, jf. Råstoflovens § 31, stk. 3. Tilsynsmyndigheden kan, såfremt et påbud ikke efterkommes indenfor den fastsatte frist, lade de påbudte foranstaltninger udføre for den ansvarliges regning.

## Regionens screeningsafgørelse af 12. september 2017

Den 12. september 2017 traf regionen afgørelse om, at der ikke var krav om miljøvurdering i forbindelse med ansøgningen. På den baggrund blev der indsat følgende formulering i afsnittet "Screeningsafgørelse om at der ikke er krav om miljøvurdering" i udkastet til gravetilladelse, som blev sendt i partshøring 28. august 2018:

*"Det ansøgte projekt er omfattet af miljøvurderingslovens bilag 2, pkt. 2a. Region Syddanmark har derfor gennemført en screening af det ansøgte projekt, jf. lovens § 21. Region Syddanmarks screening er gennemført med henvisning til de i lovens bilag 6 relevante kriterier.*

*Region Syddanmark har på baggrund af den gennemførte screening vurderet, at projektet ikke antages at kunne få væsentlig indvirkning på miljøet jf. loven § 16. Der er derfor ikke krav om en miljøvurdering, og der skal derfor ikke udarbejdes en miljøkonsekvensrapport i forbindelse med ansøgningen om tilladelse til erhvervsmæssig indvinding af råstoffer på ovenstående ejendom. Screeningen har været i høring i perioden 28. august 2017 til 11. september 2017, og screeningsafgørelsen er vedlagt som bilag 4."*

## Ny vurdering af regionens screeningsafgørelse af 12. september 2017

Regionen er, 14 måneder efter at screeningsafgørelsen blev truffet, blevet opmærksom på, at der er sket en fejl, idet regionen har overset, at der er tale om indvinding uden for graveområde med en samlet indvindingsperiode på mere end 10 år. Sådanne sager skal ikke screenes i henhold til § 21 i lov om miljøvurderinger, således som det er sket, men der skal laves miljøvurdering, jf. § 15 i lov om miljøvurderinger samt bilag 1 og 2.

Regionen er myndighed vedrørende behandlingen af både miljøvurderingslovens bilag 1 og bilag 2 sager. Der er ikke nogen lovhjemlet tilbagekaldelsesadgang for screeningsafgørelsen. Screeningsafgørelsen er en begunstigende afgørelse for indvinder. Regionen har foretaget følgende vurderinger i afvejningen af om afgørelsen bør kaldes tilbage:

Der er foretaget en afvejning af på den ene side indvinders berettigede forventning om, at screeningsafgørelsen står ved magt og på den anden side modstående interesser i tilbagekaldelse af afgørelsen.

Indvinderens berettigede forventninger står forholdsvist stærkt i denne sammenhæng. Fra 12. september 2017 har indvinder indrettet sig på, at der var screenet, og at der ikke skulle laves yderligere miljøvurdering af projektet. Ved vurderingen af tilbagekaldelsesindgrebets konsekvenser lægges der vægt på, at en tilbagekaldelse af screeningsafgørelsen kan betyde, at indvinders tilladelse til råstofindvinding, som han har anmodet om skal træde i kraft 1. januar 2019, bliver forsinket, hvilket er meget indgribende. Indvinders nuværende tilladelse udløber pr. 31. december 2018.

På den anden side står hensynet til at miljøet får den fornødne vurdering af, hvilke indvirkninger en råstofindvinding på 25.000 m<sup>3</sup> årligt på et 6 ha stort område i yderligere 2 år får.

Der blev i screeningen vurderet på følgende kriterier jf. miljøvurderingslovens bilag 6: projektets dimensioner, den miljømæssige sårbarhed, påvirkningens omfang, påvirkningens varighed, hyppighed og reversibilitet og kumulative effekter.

Regionens vurdering i dag er, at screeningen har forholdt sig til de forhold i Spandet, som er relevante i forbindelse med ansøgningen, og at forholdene er godt belyst på det foreliggende grundlag.

Regionen har vurderet, at den ansøgte indvinding på grund af dets beskedne størrelse og varighed ikke vil have væsentlig negativ effekt på miljøet, herunder de beskyttede naturområder på den anden side af Østerlundvej. Derudover er der i forhold til den nugældende tilladelse blevet reduceret i det areal, der må indvindes fra, af hensyn til fortidsminder.

I forbindelse med partshøringen af udkast til screeningsafgørelse indkom der ikke høringssvar, og afgørelsen er ikke påklaget.

Regionen vurderer på den baggrund, at det må anses for ubetænkeligt at lade screeningsafgørelsen stå ved magt, således at der ikke udarbejdes en miljøkonsekvensrapport. Samlet set er det på baggrund af ovenstående konkret vurderet at screeningsafgørelsen ikke tilbagekaldes.

## Ansøgningsprocessen

Regionen har i henhold til administrationscirkulære 2014-06-23 pligt til at samordne ansøgninger efter råstofloven med andre myndigheder. Ansøgningsmaterialet har været sendt i høring ved Esbjerg Kommune. Samtidig er nærmeste naboer hørt, om de har bemærkninger eller kommentarer til ansøgningen.

Ansøgningsmaterialet har været sendt i høring til følgende:

Ansøger: Knud Johansson, e-mail: knudjohansson@gmail.com

Ejer: Kjeld Nissen, e-mail: kjeldnissen@hotmail.dk

Indvinder: Otto Chrestensen A/S, e-mail: oc@ottochrestensen.dk

### Naboer:

Erik Christian Hansen, Østerlundvej 41, 6780 Skærbæk

Bent Gad Thysen, Sønderhedevej 4, 6780 Skærbæk

Elisabeth Berg Pedersen Ostermann, Østermarksvej 21, 6760 Ribe

Der er ikke indkommet høringssvar fra naboer, indvinder, ansøger eller ejer. Esbjerg Kommune har oplyst, at en mindre del af arealet, som var vist i forbindelse med samordningen, er omfattet af fortidsmindebeskyttelseslinje. I forbindelse med efterbehandlingen ser kommunen gerne, at der ikke efterlades synlig kant mellem arealet indenfor beskyttelseslinjen og arealet udenfor beskyttelseslinjen.

Region Syddanmarks bemærkninger: Indvindingsarealet er indskrænket, således at der ikke er konflikt med fortidsmindebeskyttelseslinjen. Der er indsat vilkår i efterbehandlingsplanen som sikrer, at der ikke vil være synlig kant mellem arealet indenfor beskyttelseslinjen og arealet udenfor beskyttelseslinjen, når efterbehandlingen er afsluttet.

## **Partshøring**

Region Syddanmark har foretaget partshøring i medfør af Forvaltningslovens § 19, stk. 1. Formålet med høringen er at regionen træffer den endelige afgørelse på et fuldt oplyst grundlag. Høringen forløb i perioden 28. august 2018 til 26. september 2018.

Esbjerg Kommune har meddelt, at de ikke har bemærkninger.

Sydvestjyske Museer har meddelt, at man ønsker at blive kontaktet af indvinder, inden der sker afrømning af muld. Der er derfor indsat vilkår, om at museet informeres inden muldafrømning (vilkår 11)

## **Ny partshøring**

På baggrund af regionens ny vurdering af screeningsafgørelsen af 12. september 2017, har regionen foretaget ny partshøring i medfør af Forvaltningslovens § 19 stk. 1. Høringen forløb 8. november 2018 til og med 22. november 2018, og der er ikke indkommet høringsvar.

## **Høring af Esbjerg Kommune vedr. fastsættelse af efterbehandlingsvilkår**

Region Syddanmarks udkast til tilladelsen har været i høring hos Esbjerg Kommune omkring fastsættelse af vilkår om efterbehandling i perioden 28. august 2018 til 26. september 2018 i medfør af Råstoflovens § 10a, og der er indkommet følgende høringsvar.

Esbjerg Kommune har meddelt, at de ikke har bemærkninger til efterbehandlingsplanen.

## **Klagevejledning**

Region Syddanmarks afgørelse efter råstofloven og planloven (for så vidt angår retlige spørgsmål) kan påklages til Miljø- og Fødevarerklagenævnet. Klageberettigede er adressaten for afgørelsen, en offentlig myndighed, enhver der i øvrigt har en væsentlig individuel interesse i afgørelsen, Danmarks Naturfredningsforening og lokale foreninger og organisationer, der har en væsentlig interesse i afgørelsen.

Hvis I ønsker at klage over denne afgørelse til Miljø- og Fødevarerklagenævnet skal der klages via Klageportalen, som I finder et link til på forsiden af [www.nmkn.dk](http://www.nmkn.dk). Klageportalen ligger på [www.virk.dk](http://www.virk.dk) eller [www.borger.dk](http://www.borger.dk). Der logges på [www.virk.dk](http://www.virk.dk) eller [www.borger.dk](http://www.borger.dk), som man plejer, typisk med NEM-ID. Klagen sendes gennem Klageportalen til Regionerne, da vi har truffet afgørelsen. En klage er indgivet, når den er tilgængelig for myndigheden i Klageportalen. For behandling af klager, der indbringes for nævnet, herunder anmodninger om genoptagelse, betaler klager et gebyr. Privatpersoner skal betale et gebyr på 900 kr. Virksomheder og organisationer skal betale et gebyr på 1.800 kr. Gebyret betales med betalingskort i Klageportalen. Gebyret tilbagebetales, hvis klager får helt eller delvis medhold i klagen.

En evt. klage skal være tilgængelig for Region Syddanmark i klageportalen senest den 10. januar 2019 kl. 23.59. Ansøger får besked, hvis der klages over afgørelsen.

Tilladelsen må ikke udnyttes, før klagefristen er udløbet.

Klage i henhold til råstofloven har opsættende virkning, medmindre klagemyndigheden bestemmer andet.

Hvis afgørelsen ønskes indbragt for domstolene, skal dette ske inden 6 måneder fra modtagelsen af dette brev.

Med venlig hilsen



Karsten Baisgaard  
Områdechef

### Kopi til:

Knud Johansson, e-mail: knudjohansson@gmail.com  
Kjeld Nissen, e-mail: kjeldnissen@hotmail.dk  
Otto Chrestensen A/S, e-mail: oc@ottochrestensen.dk  
Erik Christian Hansen, Østerlundvej 41, 6780 Skærbæk  
Bent Gad Thysen, Sønderhedevej 4, 6780 Skærbæk  
Elisabeth Berg Pedersen Ostermann, Østermarksvej 21, 6760 Ribe  
Esbjerg Kommune, att.:Steen Donner, e-mail: std@esbjergkommune.dk  
Kulturarvsstyrelsen, post@kulturstyrelsen.dk  
Naturstyrelsen, nst@nst.dk  
Naturstyrelsen Vadehavet, vad@nst.dk  
Dansk Botanisk Forening, dbotf@mail.tele.dk  
Danmarks Naturfredningsforening, dn@dn.dk  
Danmarks Naturfredningsforening Esbjerg, Esbjerg@dn.dk  
Dansk Ornitologisk Forening, natur@dof.dk  
Dansk Ornitologisk Forening Sydvestjylland, pesus@esenet.dk  
Friluftsrådet, fr@friluftsradet.dk  
Friluftsrådet Kreds Sydvestjylland, sydvestjylland@friluftsradet.dk  
SKAT, myndighed@skat.dk

### Bilag

1. **Oversigtskort**
2. **Graveplan**
3. **Overkørselstilladelse**
4. **Screeningsafgørelse**

# Bilag 1 – Oversigtskort

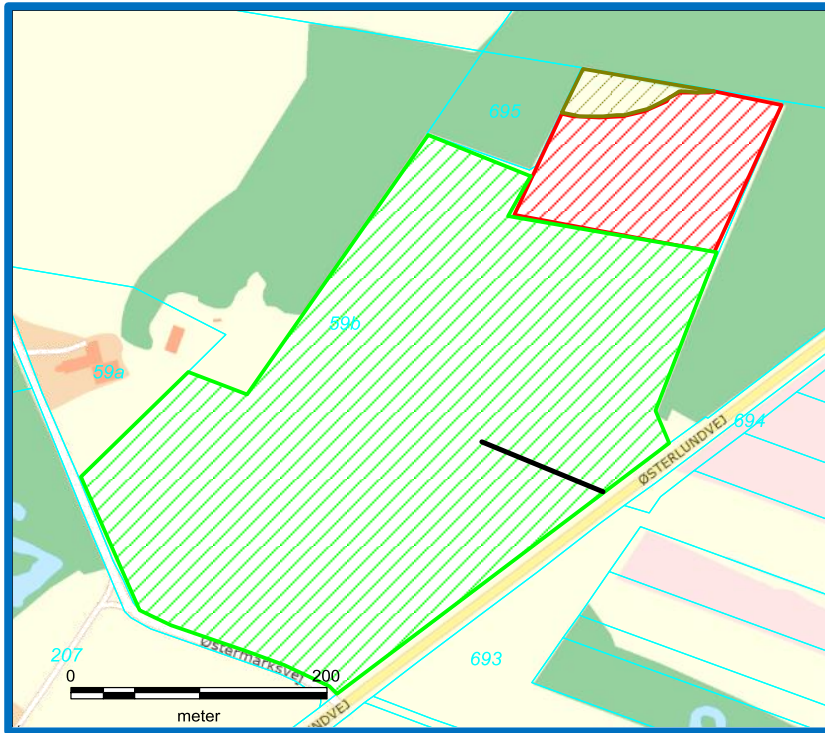

**Signaturforklaring**

- Adgangsvej
- Ansøgt område
- Tidligere tilladelser
- Omfattet af fortidsmindebeskyttelseslinjer
- Matrikelgrænser

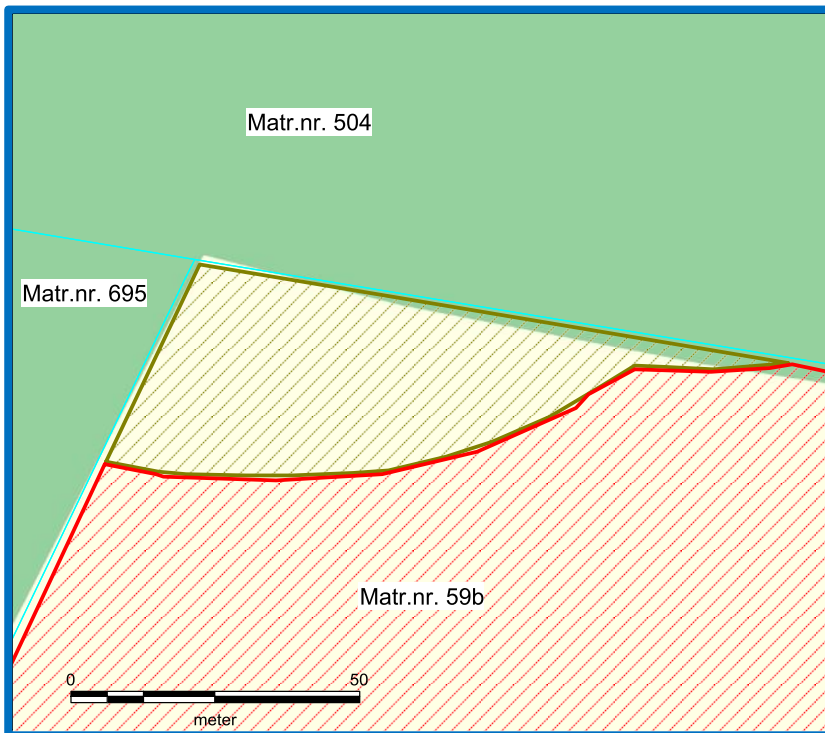

## Bilag 2 – Graveplan

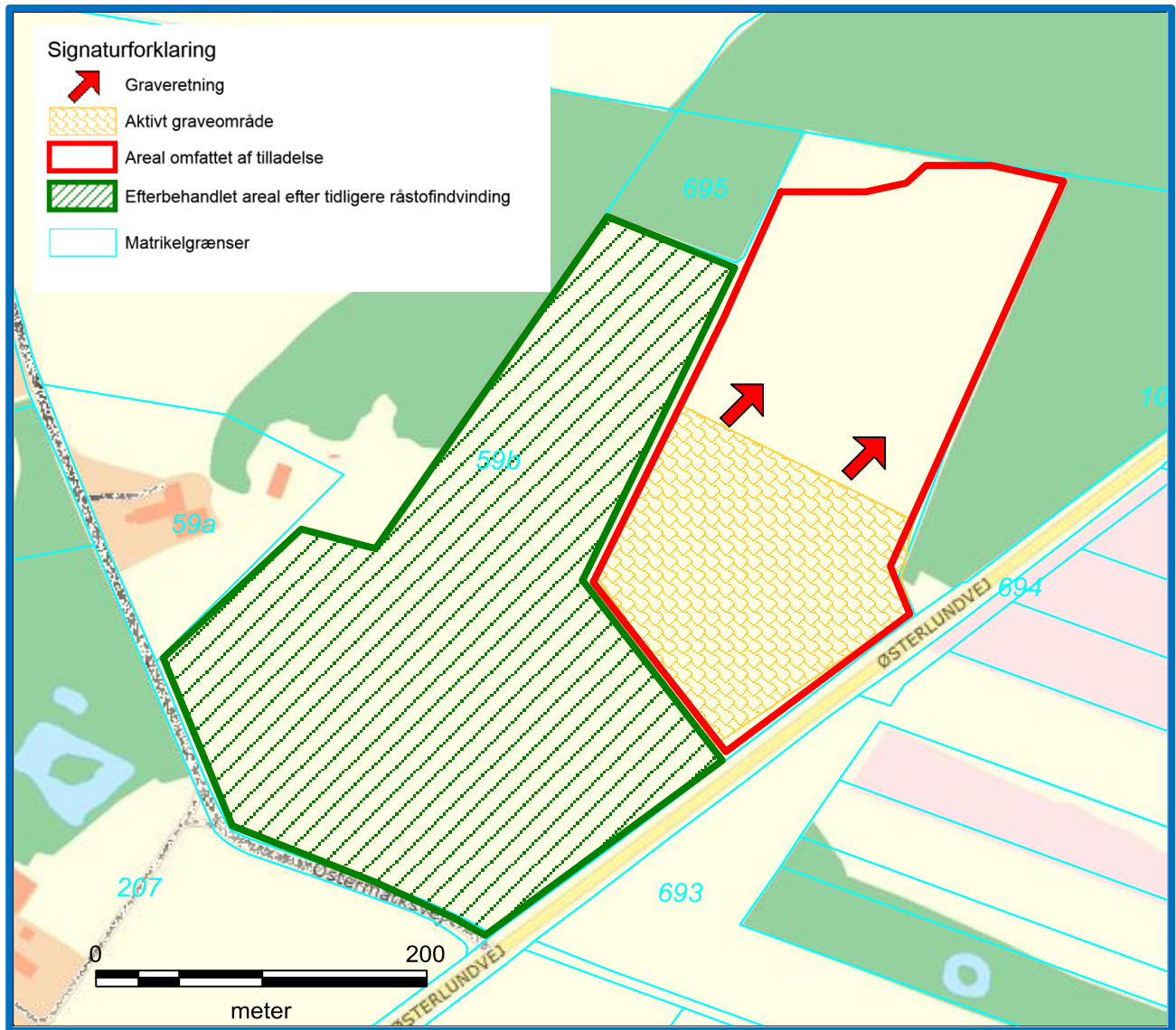



## Bilag 3 – Overkørselstilladelse



Esbjerg  
Kommune

Teknik & Miljø  
Vej & Park

MODTAGET,

01 JULI 2009

Otto Chrestensen A/S  
Stensbækvej 16  
6510 Gram

Postadresse Frodesgade 30 . 6700 Esbjerg  
Torvegade 74 . 6700 Esbjerg

Dato	29. juni 2009
Sags id	
Journal nr.	05.01.10P19
Sagsbehandler	Sverre Laurberg
Telefon direkte	76 16 15 28

### Udvidelse af overkørsel til ejendommen 59b Spandet Ejerlav, Spandet

Der ansøges om udvidelse af en markoverkørsel til ejendommen, matr.nr. 59b Spandet Ejerlav, Spandet. Overkørslen ligger ved nordvestsiden af Østerlundvej. Den nuværende overkørsel er 4 m bred. Overkørslen skal benyttes til en råstofgrav på ejendommen.

Udvidelse af overkørslen kan godkendes, hvis den udføres som ansøgt, samt at markoverkørslen beliggende ved samme side af vejen ca. 70 m nordøst herfor fjernes.

Denne tilladelse bortfalder, hvis udvidelsen af overkørslen ikke er udført inden et år fra ovenstående dato.

Afgørelsen kan påklages til Vejdirektoratet for så vidt angår retlige spørgsmål. Såfremt du ønsker at klage, skal klagen være Vejdirektoratet i hænde senest 4 uger efter, at du har modtaget afgørelsen. Klagen skal sendes til Vejdirektoratet, Niels Juels Gade 13, Postboks 9018, 1022 København K.

Tilladelsen er givet i medfør af §§ 70 og 80 i lov om offentlige veje, lovbekendtgørelse nr. 432 af 22. maj 2008.

Med venlig hilsen

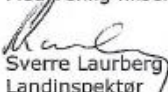
  
Sverre Laurberg  
Landinspektør

Telefon 76 16 16 16

Telefax 76 16 15 61

vejogpark@esbjergkommune.dk

www.esbjergkommune.dk

## Bilag 4 - Screeningsafgørelse



Otto Chrestensen  
Stensbækvej 16, Arnum  
6510 Gram

CVR-NR: 47124719

Miljø og Råstoffer  
Kontaktperson: Niels Koch  
E-mail: niels.koch@rsyd.dk  
Direkte tlf.: 76 63 19 45

Dato: 12. september 2017  
Journalnr.: 16/39838

### **Screeningsafgørelse - der er *ikke er krav om miljøvurdering* i forbindelse med ansøgning om tilladelse til erhvervmæssig råstofindvinding**

Region Syddanmark har den 1. november 2016 modtaget jeres ansøgning om tilladelse til forlængelse af råstofindvinding på matr. nr. 59b Spandet Ejerlav, Spandet. Ansøgningen er indsendt af Knud Johansson, Per Knoldsvej 28, 6857 Blåvand.

#### **Afgørelse**

Det ansøgte projekt er omfattet af VVM-lovens bilag 2, pkt. 2a<sup>1</sup>. Region Syddanmark har derfor gennemført en screening af det ansøgte projekt, jf. lovens § 21. Region Syddanmarks screening er gennemført med henvisning til de i lovens bilag 6 relevante kriterier. Screeningskemaet er vedlagt som bilag 2.

Region Syddanmark har på baggrund af den gennemførte screening vurderet, at projektet ikke antages at kunne få væsentlig indvirkning på miljøet, jf. lovens § 16. Der er derfor ikke krav om en miljøvurdering, og der skal derfor ikke udarbejdes en miljøkonsekvensrapport i forbindelse med ansøgningen om tilladelse til forlængelse af erhvervmæssig indvinding af råstoffer på ovenstående ejendom.

#### **Begrundelse for afgørelsen**

Region Syddanmark har gennemført en screening af ansøgningen, og på baggrund af screeningen vurderet, at der ikke skal udarbejdes en miljøkonsekvensrapport (vurdering af virkningerne på miljøet) før der kan meddeles tilladelse til forlængelse af indvindingen på matr. nr. 59b Spandet Ejerlav, Spandet, Esbjerg Kommune, jf. VVM-lovens § 16.

Råstofindvinding er omfattet af bilag 2, pkt. 2a i VVM-loven.

Screening er en administrativ proces, hvor projektet vurderes i forhold til en række faste kriterier, jf. VVM lovens bilag 6, herunder:

- projektets dimensioner,
- den miljømæssige sårbarhed i de geografiske områder, der kan blive berørt,
- påvirkningens omfang (geografisk og omfanget af personer, der berøres),
- påvirkningens varighed, hyppighed og reversibilitet.
- kumulative effekter

<sup>1</sup> Lovbekendtgørelse nr. 448 af 10. maj 2017 om miljøvurdering af planer og programmer og af konkrete projekter (VVM).

### Projektets dimensioner

Der er tale om tilladelse til fortsat indvinding, hvor indvinder siden 2009 har haft tilladelse til indvinding. En stor del af arealet er i dag efterbehandlet til landbrugsdrift. Der er ansøgt om at grave og efterbehandle på de sidste knap 2 ha, og der forventes en årlig indvinding på 25.000 m<sup>3</sup>. Der vil ikke blive indvundet under grundvandsspejl.

### Den miljømæssige sårbarhed

Indvindingsområdet ligger uden for område med særlige drikkevandsinteresser og uden for indvindingsoplande til vandværker.

Mod nord, øst og vest grænser indvindingsområdet op mod fredsskov, men selve skoven berøres ikke af indvindingen. Nærmeste Natura 2000 område er (habitatområde nr. 93) – "Lindet skov, Hønning Mose, Hønning Plantage og Lovrup Skov", knap 2 km mod syd. Der findes ikke beskyttede naturtyper på arealet. På den anden side af Østerlundvej er der registreret beskyttede naturtyper som mose og hede.

Det formodes ikke, at der er registreret danske rødliste arter eller bilag IV arter på arealet.

### Påvirkningens omfang

Det ansøgte graveområde er på 2 ha, og der har siden 2009 foregået indvinding på matriklen. Der er en enkelt nabo til graveområdet, som bor 400 m mod vest. En stor del af indvindingsområdet vil være skærmet af skoven.

Der vil ved indvindingen blive taget højde for fortidsmindebeskyttelseslinje jf. Naturbeskyttelseslovens § 18.

Eventuelle støvgener afhjælpes ved at vande i tørre perioder. Det vil ske ved hjælp af eksisterende markvandingsanlæg.

### Påvirkningens varighed, hyppighed og reversibilitet

Tilladelsen vil have en varighed af lidt over 3 år. Råstofindvinding er en irreversibel proces, og råstofferne kan derfor ikke indvindes igen. I perioden, hvor der graves råstoffer, vil det ikke være muligt at drive landbrug på de gravede områder. Arealet reetableres til landbrugsdrift efter endt indvinding af råstoffer.

### Kumulative effekter

Matr. nr. 59b Spandet Ejerlav, Spandet, er beliggende i det 38 ha store graveområde "Spandet". Der er på matriklen foregået råstofindvinding siden 2009. En stor del af arealet er i dag efterbehandlet til landbrugsmæssig drift. Indvinding og efterbehandling er planlagt til at kunne afsluttes ved udgangen af 2020.

Nærmeste aktive råstofindvinding findes 6 km mod syd-vest.

Det vurderes, at projektet i sig selv eller i kumulation med såvel udnyttede som uudnyttede råstoffilladelser eller vedtagne planer ikke har nogen væsentlig negativ effekt på miljøet.

Der er derfor ikke krav om en miljøvurdering, og der skal derfor ikke udarbejdes en miljøkonsekvensrapport i forbindelse med ansøgningen om tilladelse til erhvervmæssig indvinding af råstoffer på ovenstående ejendom.

### Sagens baggrund

Otto Chrestensen A/S har ansøgt om tilladelse til råstofindvinding på matr.nr. 59b Spandet Ejerlav, Spandet. Der er tale om en forlængelse af en eksisterende tilladelse, der udløber 31. december 2018. Der søges om tilladelse til råstofindvinding inklusiv efterbehandling frem til 31. december 2020. Det ansøgte areal er knap 2 ha, og der forventes en årlig indvinding på 25.000 m<sup>3</sup>. Der vil ikke ske indvinding under grundvandsspejl.

Der er samtidig ansøgt om dispensation til fortsat tilførsel af ren jord, jf. jordforureningslovens §52.

### Ejerforhold

Ifølge tingbogen er Kjeld Nissen, Østerlundvej 36 6780 Skærbæk ejer af ejendommen.

### Partshøring

Region Syddanmark har foretaget en partshøring i medfør af forvaltningslovens<sup>2</sup> § 19, stk. 1. Formålet med høringen er, at regionen træffer den endelige afgørelse på et fuldt oplyst grundlag.

Høringen forløb i perioden 28. august 2017 til 11. september 2017 og har været sendt i høring til følgende:

Esbjerg Kommune, att.: Steen Hein Donner, e-mail: [std@esbjergkommune.dk](mailto:std@esbjergkommune.dk)

Knud Johansson, e-mail: [knudjohansson@gmail.com](mailto:knudjohansson@gmail.com)

Kjeld Nissen, e-mail: [kjeldnissen@hotmail.dk](mailto:kjeldnissen@hotmail.dk)

Otto Chrestensen A/S, e-mail: [oc@ottochrestensen.dk](mailto:oc@ottochrestensen.dk)

Erik Christian Hansen, Østerlundvej 41, 6780 Skærbæk

Bent Gad Thysen, Sønderhedevej 4, 6780 Skærbæk

Elisabeth Berg Pedersen Ostermann, Østermarksvej 21, 6760 Ribe

Der er ikke indkommet høringssvar i høringsperioden.

### Klagevejledning

Denne afgørelse kan, for så vidt angår retlige spørgsmål, påklages til Miljø- og Fødevareklagenævnet, jf. VVM-lovens § 49. Klageberettigede er enhver med retlig interesse i sagens udfald og landsdækkende foreninger og organisationer, der som formål har beskyttelsen af natur og miljø eller varetagelsen af væsentlige brugerinteresser inden for arealanvendelsen og har vedtægter eller love, som dokumenterer deres formål, og som repræsenterer mindst 100 medlemmer, jf. lov om VVM § 50.

Hvis I ønsker at klage over denne afgørelse til Miljø- og Fødevareklagenævnet, skal der klages via Klageportalen, som I finder et link til på forsiden af [www.nmkn.dk](http://www.nmkn.dk). Klagen sendes gennem Klageportalen til regionen, da vi har truffet afgørelsen. En klage er indgivet, når den er tilgængelig for myndigheden i Klageportalen. En klage koster kr. 900 kr. for privatpersoner og 1800 for virksomheder og organisationer. Gebyret betales med betalingskort i Klageportalen. Gebyret tilbagebetales, hvis klager får helt eller delvis medhold i klagen.

<sup>2</sup> LBK nr. 433 af 22. april 2014.

En evt. klage skal være indsendt til Natur og Miljøklagenævnet senest den 11. oktober 2017. Ansøger får besked, hvis der klages over afgørelsen.

Hvis afgørelsen ønskes indbragt for domstolene, skal dette ske inden 6 måneder fra modtagelsen af dette brev, jf. VVM-lovens § 54.

Yderligere oplysninger kan fås ved henvendelse til undertegnede med henvisning til journal nr. og titel på tilladelsen.

Med venlig hilsen

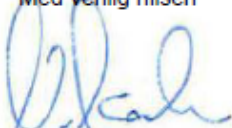

Niels Koch

Sagsbehandler

Kopi af dette brev til:

Esbjerg Kommune, att.: Steen Hein Donner, e-mail: [std@esbjergkommune.dk](mailto:std@esbjergkommune.dk)

Knud Johansson, e-mail: [knudjohansson@gmail.com](mailto:knudjohansson@gmail.com)

Kjeld Nissen, e-mail: [kjeldnissen@hotmail.dk](mailto:kjeldnissen@hotmail.dk)

Otto Chrestensen A/S, e-mail: [oc@ottochrestensen.dk](mailto:oc@ottochrestensen.dk)

Erik Christian Hansen, Østerlundvej 41, 6780 Skærbæk

Bent Gad Thysen, Sønderhedevej 4, 6780 Skærbæk

Elisabeth Berg Pedersen Ostermann, Østermarksvej 21, 6760 Ribe